

令和6年度

小美玉市一般会計予算等の概要



令和6年3月

令和6年度予算の概要

(単位:千円 %)

会 計	令和6年度	令和5年度	増減率
一般会計	24,110,000	22,000,000	9.6
国民健康保険特別会計	5,411,492	5,241,854	3.2
後期高齢者医療保険特別会計	737,850	689,577	7.0
農業集落排水事業特別会計	0	321,065	△100.0
戸別浄化槽事業特別会計	39,527	127,764	△69.1
霊園事業特別会計	15,090	15,011	0.5
介護保険特別会計(保険事業)	3,979,788	4,001,161	△0.5
介護保険特別会計(介護サービス)	8,969	7,900	13.5
水道事業会計	(収入)1,470,653	(収入)1,556,100	△5.5
	(支出)1,852,536	(支出)1,883,268	△1.6
下水道事業会計	(収入)2,880,764	(収入)2,487,785	15.8
	(支出)3,309,671	(支出)2,832,890	16.8
合 計	(収入)38,654,133	(収入)36,448,217	6.1
	(支出)39,464,923	(支出)37,120,490	6.3

一般会計当初予算額の内訳

(単位:千円 %)

(歳入)

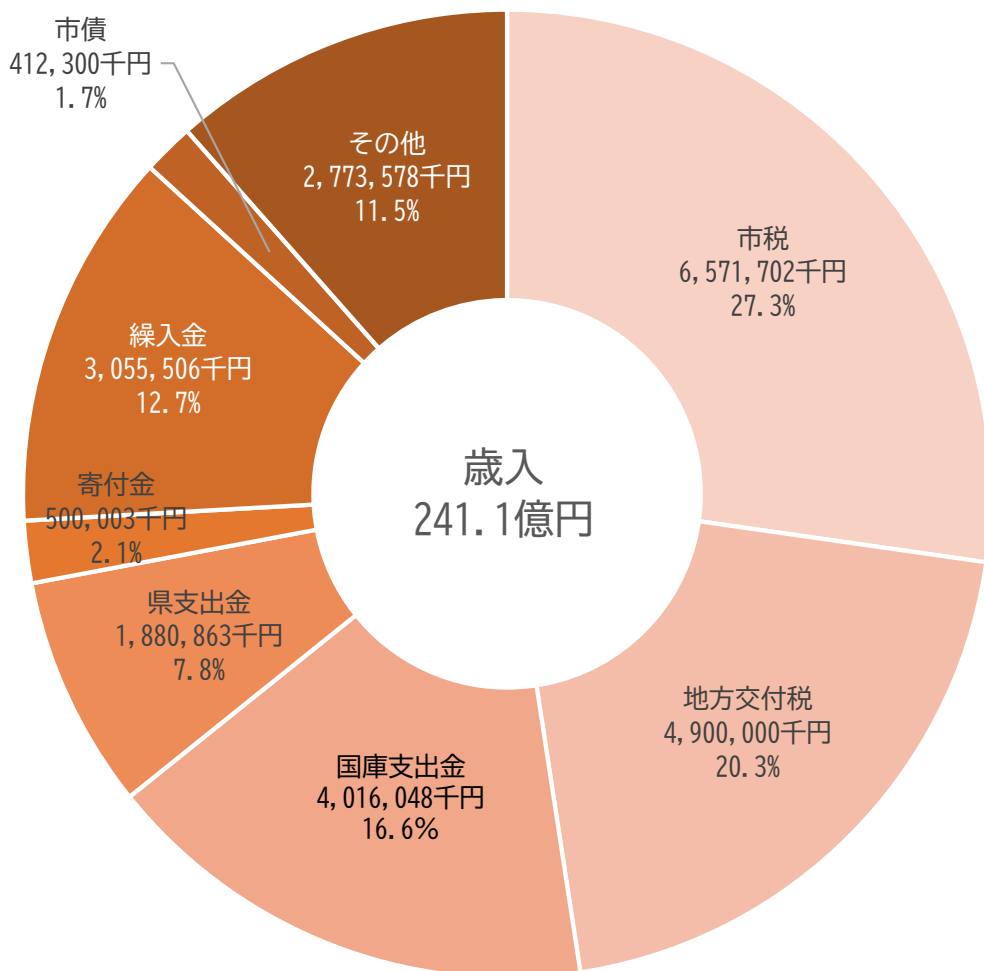

区 分	令和6年度	令和5年度	比 較 増 減	率
1 市 税	6,571,702	6,637,939	△ 66,237	△1.0%
2 地 方 譲 与 税	269,000	284,000	△ 15,000	△5.3%
3 利 子 割 交 付 金	2,000	3,000	△ 1,000	△33.3%
4 配 当 割 交 付 金	30,000	36,000	△ 6,000	△16.7%
5 株 式 等 譲 渡 所 得 割 交 付 金	30,000	25,000	5,000	20.0%
6 法 人 事 業 税 交 付 金	140,000	111,000	29,000	26.1%
7 地 方 消 費 税 交 付 金	1,194,500	1,100,000	94,500	8.6%
8 ゴ ル フ 場 利 用 税 交 付 金	50,000	50,000	0	0.0%
9 環 境 性 能 割 交 付 金	21,000	20,000	1,000	5.0%
10 国 有 提 供 施 設 等 所 在 市 町 村 助 成 交 付 金	210,000	210,000	0	0.0%
11 地 方 特 例 交 付 金	39,280	39,247	33	0.1%
12 地 方 交 付 税	4,900,000	4,700,000	200,000	4.3%
13 交 通 安 全 対 策 特 別 交 付 金	4,800	5,000	△ 200	△4.0%
14 分 担 金 及 び 負 担 金	150,998	150,207	791	0.5%
15 使 用 料 及 び 手 数 料	157,956	167,481	△ 9,525	△5.7%
16 国 庫 支 出 金	3,806,048	3,491,188	314,860	9.0%
17 県 支 出 金	1,880,863	1,800,708	80,155	4.5%
18 財 産 収 入	19,415	10,825	8,590	79.4%
19 寄 附 金	500,003	300,003	200,000	66.7%
20 繰 入 金	3,055,506	1,765,180	1,290,326	73.1%
21 繰 越 金	300,000	300,000	0	0.0%
22 諸 収 入	364,629	376,222	△ 11,593	△3.1%
23 市 債	412,300	417,000	△ 4,700	△1.1%
歳 入 合 計	24,110,000	22,000,000	2,110,000	9.6%

(歳出:目的別)

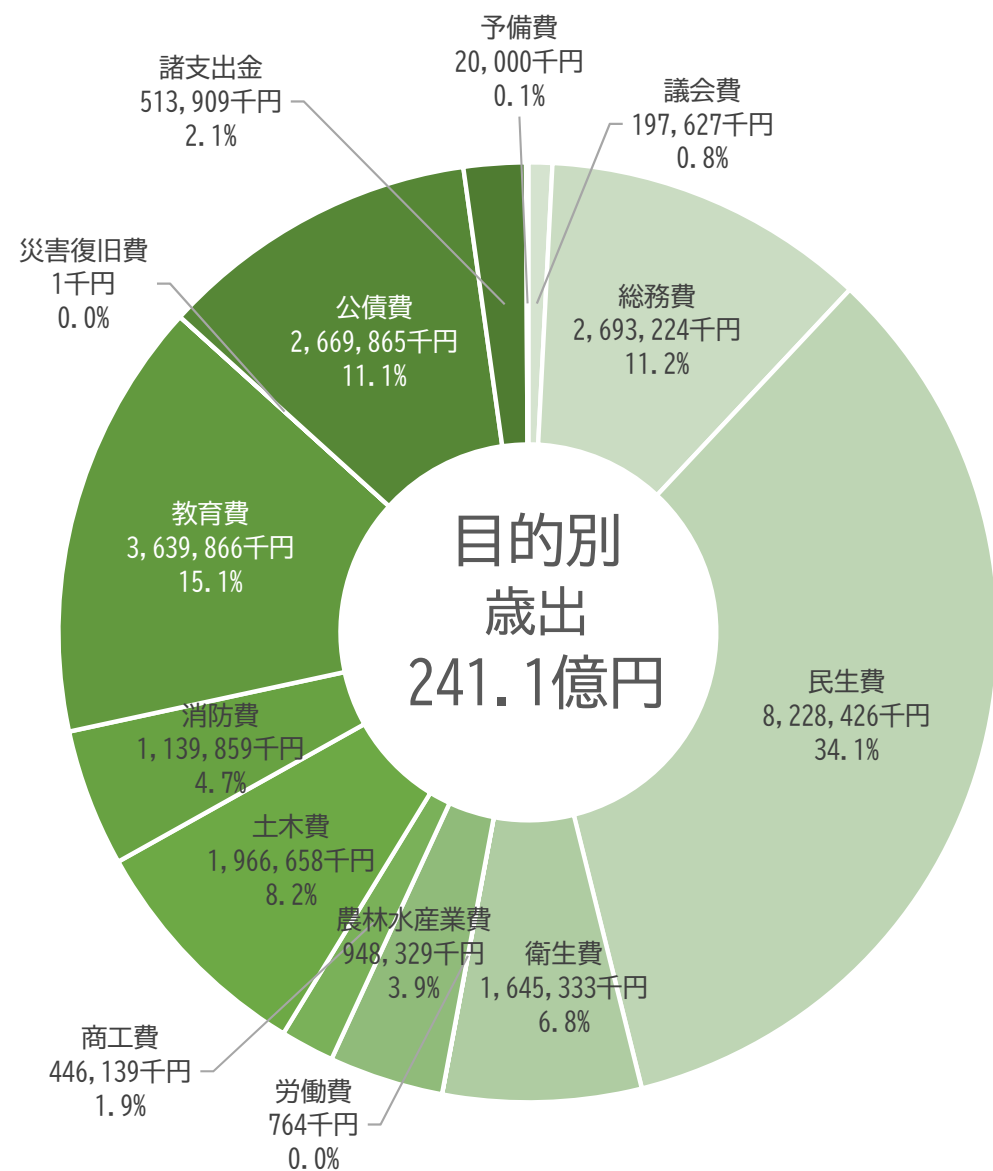

(単位:千円 %)

区	分	令和6年度	令和5年度	比	較増	減	率
1	議 会 費	197,627	200,582	△ 2,955			△1.5%
2	総 務 費	2,693,224	2,554,841	138,383			5.4%
3	民 生 費	8,228,426	7,744,801	483,625			6.2%
4	衛 生 費	1,645,333	2,041,488	△ 396,155			△19.4%
5	勞 働 費	764	668	96			14.4%
6	農 林 水 産 業 費	948,329	1,079,717	△ 131,388			△12.2%
7	商 工 費	446,139	261,255	184,884			70.8%
8	土 木 費	1,966,658	1,936,081	30,577			1.6%
9	消 防 費	1,139,859	968,616	171,243			17.7%
10	教 育 費	3,639,866	2,125,017	1,514,849			71.3%
11	災 害 復 旧 費	1	1	0			0.0%
12	公 債 費	2,669,865	2,677,539	△ 7,674			△0.3%
13	諸 支 出 金	513,909	389,394	124,515			32.0%
14	予 備 費	20,000	20,000	0			0.0%
歳 出 合 計		24,110,000	22,000,000	2,110,000			9.6%

(歳出:性質別)

(単位:千円 %)

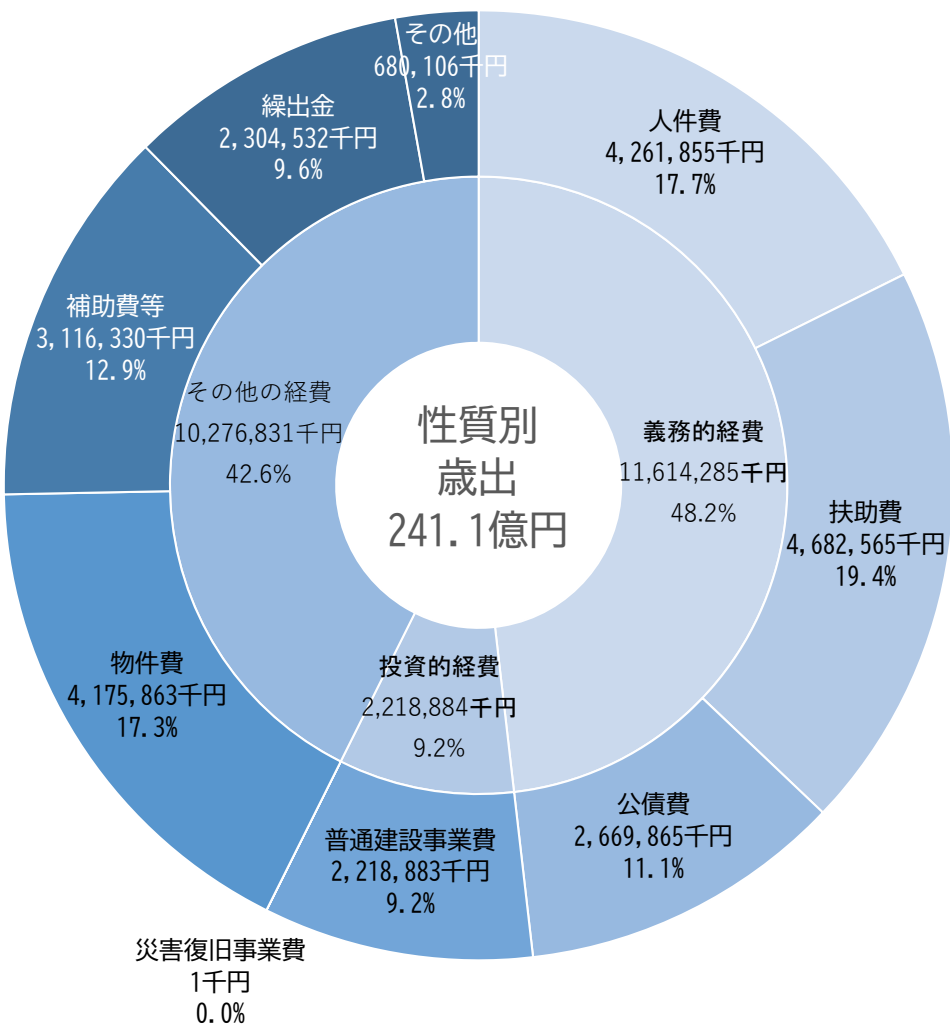

区	分	令和6年度	令和5年度	比	較増	減	率
1	人件費	4,261,855	3,936,305	325,550			8.3%
2	物件費	4,175,863	3,706,469	469,394			12.7%
3	維持補修費	126,901	261,487	△134,586			△51.5%
4	扶助費	4,682,565	4,483,513	199,052			4.4%
5	補助費等	3,116,330	3,133,590	△17,260			△0.6%
6	普通建設事業費	2,218,883	1,111,302	1,107,581			99.7%
7	災害復旧事業費	1	1	0			0.0%
8	公債費	2,669,865	2,677,539	△7,674			△0.3%
9	積立金	513,905	389,390	124,515			32.0%
11	貸付金	19,300	18,500	800			4.3%
12	繰出金	2,304,532	2,261,904	42,628			1.9%
	予備費	20,000	20,000	0			0.0%
歳出合計		24,110,000	22,000,000	2,110,000			9.6%

令和6年度予算の主要な事業



おみたまっ子応援パッケージ ～おみたまっ子の未来を創るまち～

出会い

妊娠・出産

就学前

小学生

中学生

高校生・大学生

1 婚活イベント

他市町村と連携した広域的な出会いの場を創出します！

2 結婚相談支援

結婚相談員が理想の相手を見つけます！

3 いばらき出会いサポートセンター登録料助成

登録料を全額助成します！

住宅取得

22 住宅取得費補助

最大 100万円



住宅取得費用を補助します！

- ・お子さんの数に応じて5万円ずつ加算！
- ・県外からの方に40万円！
- ・県市内からの方に10万円！

4 不妊治療費助成

治療費の自己負担分を助成します！

5 妊産婦タクシー利用料助成



受診・出産時のタクシー利用料を助成します！

1回 上限5千円
10回まで

6 伴走型相談支援・応援交付金

妊娠から子育て期まで寄り添います！

10万円
妊娠時・出産時に5万円ずつ

7 出産祝い金



お子さんの数に応じて祝い金を増額！

×5万円
(※25万円上限)

8 子育て世帯家事支援サービス



家事支援サービスの利用料を助成します！
(ヤングケアラーは18歳未満まで支援)

1回 上限2千円
利用料の半額補助

9 子どもの医療費の完全無償化



0歳から18歳までの医療費自己負担分を全額給付！

自己負担分全額給付

10 こども家庭センターの包括相談支援



妊娠期から子育て期までトータルサポート！

気軽に相談しやすい

11 ブックスタート絵本バッグの贈呈

絵本を開く楽しい体験と絵本・バッグをプレゼント！

12 第2子保育料



2人目の子どもも無料！

保育料が無料

13 子育て短期支援

保育が困難な時に宿泊・日帰りでお子さんをお預かりします！

14 訪問型相談支援

「応援隊」が子育ての不安や悩み寄り添います！

15 ランドセルの贈呈

6色の中から好きな色のランドセルをプレゼント！

16 スクールバス無料運行・通学補助支援

遠距離(3km以上)通学する児童を支援します！

17 英語教育の充実

全校にALT(外国語指導助手)を配置！生きた英語を学びます！

18 ICT教育の充実

全校にICT支援員を配置！デジタル社会に対応した教育を推進！

19 中学校給食費



中学3年間の給食代を全額負担！

給食費が無料

20 ライフデザインセミナーの実施

仕事・結婚・子育てを考える特別授業を実施します！

21 奨学資金の貸与

無利息で奨学資金を貸与します！



基本目標1 みんなの力で磨くまちづくり

- 1.ふるさと寄附金事業(14頁)
- 2.公有財産一元管理システムの構築(15頁)
- 3.電子契約システムの導入(16頁)
- 4.第3次男女共同参画推進計画の策定(17頁)
- 5.電子回覧板導入モデル事業(18頁)
- 6.国際交流事業(19頁)
- 7.公共施設等総合管理計画に基づく適正化(20頁)
- 8.第3期まち・ひと・しごと創生総合戦略の策定(21頁)
- 9.移住定住促進住宅取得事業 (22頁)
- 10.地域おこし協力隊の導入(23頁)

基本目標2 人を育てる学びの場づくり

- 1.第2子以降保育料無償化 (24頁)
- 2.こども家庭センターの設置 (25頁)
- 3.家事支援サービス利用助成事業 (26頁)
- 4.出産祝い金事業 (27頁)
- 5.こども計画の策定(28頁)
- 6.中学校給食費の無償化 (29頁)
- 7.学校施設環境の整備(30頁)
- 8.地域学校協働活動の推進(31頁)
- 9.生涯学習センター「コスモス」30周年記念事業(32頁)
- 10.本間玄琢生家屋根葺替え工事(33頁)
- 11.小川運動公園たちばな広場の整備(34頁)
- 12.部活動の地域移行等に向けた実証事業(35頁)

基本目標3 誰もがいきいきと暮らせる社会づくり

- 1.おみたま健康いきいきプランの策定(36頁)
- 2.妊産婦のタクシー利用料助成事業 (37頁)
- 3.18歳までの医療費の無償化 (38頁)
- 4.高齢者の保健事業と介護予防等の一体的な実施事業(39頁)
- 5.生活困窮世帯の子どもの学習支援事業(40頁)
- 6.第4次地域福祉計画の策定(41頁)
- 7.小児慢性特定疾病見舞金の支給(42頁)
- 8.外出支援サービス事業(43頁)

基本目標4 仕事と暮らしを創造する環境づくり

- 1.新交流拠点の整備に向けた調査(44頁)
- 2.地域公共交通計画の策定(45頁)
- 3.公営住宅等長寿命化計画の策定(46頁)
- 4.農産物等ブランド化・販売促進事業(47頁)
- 5.茨城空港周辺地域への企業誘致(48頁)
- 6.賑わいのある新たなイベントの開催(49頁)

基本目標5 安全・安心な生活を支える体制づくり

- 1.地球温暖化対策実行計画(区域施策編)の策定(50頁)
- 2.電気自動車、電気充電スタンドの導入(51頁)
- 3.下水道事業会計経営戦略の策定(52頁)
- 4.おみたま防災リーダー育成事業(53頁)
- 5.高規格救急自動車更新事業(54頁)
- 6.機能別消防団員の導入(55頁)

1 みんなの力で磨くまちづくり

02-01-06-02 ふるさと寄附金事業
予算額 277,415千円（魅力発信課）

ふるさと寄附金事業

拡充

本市の魅力ある返礼品を拡充し、
更なるふるさと納税の増額を目指します

1 目的

ふるさと応援に対する指定寄附金について、令和6年度は5億円の歳入を見込み、本市の更なる知名度向上と安定的な財源確保を図ります。

2 実施内容

寄附を取り扱うポータルサイトの増設や魅力ある返礼品を拡充します。

また、全国に向けて本市の特産品をPRする活動を積極的に実施するなど、ふるさと納税の寄附額を増やす取り組みを進めます。



公有財産一元管理システムの構築

新規

公有財産の適正管理を推進します

1 目的

公共施設等総合管理計画に基づく、公有財産の適正管理を推進するため、公有財産台帳や固定資産台帳及び施設カルテのデータを精緻化し、一元管理に取り組みます。

2 実施内容

公有財産管理システム構築業務委託料 1,980千円

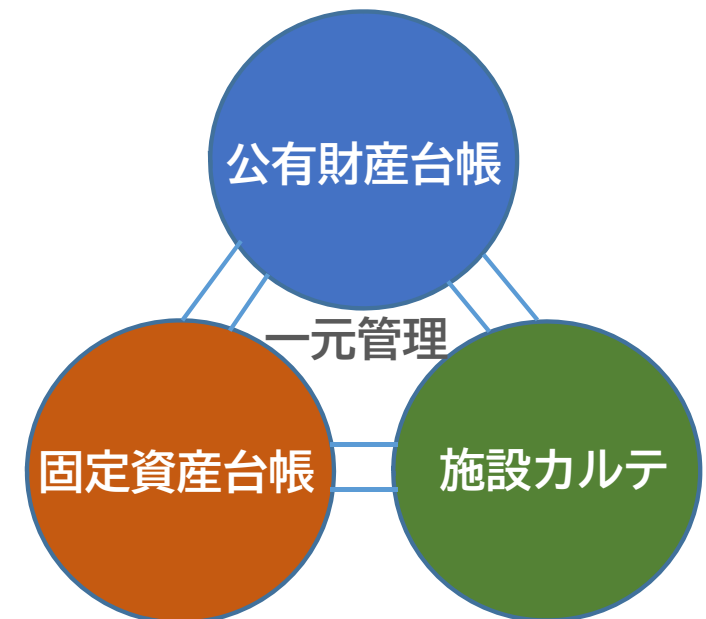

電子契約システムの導入

新規

自治体DXを進め、業務の効率化を図ります

1 目的

契約書の印刷や製本作業、印紙貼付など、契約行為の省力化とコストの低減、さらには、紙でのファイリングからデータ管理とすることで、書類管理の効率化を図ります。

2 対象者

受注者及び市

3 実施内容

電子契約システム環境構築業務委託料	1,320千円
電子契約システム使用料	374千円



第3次男女共同参画推進計画の策定

新規

すべての人が活躍できる社会の実現を目指します

1 目的

男女共同参画を取り巻く社会情勢の変化や本市が抱える課題に的確に対応するため、男女共同参画社会の実現に向けた施策の方向性、具体的施策、目標指標等を定める次期計画を策定します。

2 実施内容

- ・男女共同参画市民意識調査の実施及び分析
- ・現行計画の検証（現行計画の進捗状況の評価・課題等の整理・分析）
- ・計画素案の作成
- ・パブリックコメントの実施
- ・次期計画書及び概要版の作成



電子回覧板導入モデル事業

新規

スマートフォンを活用した行政区加入促進政策を推進します

1 目的

行政区内の回覧文書の配布等について、アプリ等による電子回覧板を活用し、行政区長の負担軽減や区長へ資料配布する際の、費用軽減等の利便性や効果の検証を行います。

2 対象者

3行政区の市民

3 実施内容

小川地区、美野里地区、玉里地区から、各1行政区のモデル地域を選定します。

行政区加入者は、所持しているスマートフォンの回覧板アプリから閲覧します。



国際交流事業

拡充

アビリン市との姉妹都市提携40周年事業や 台湾との交流活動を進めるため、友好都市の覚書締結を目指します

1 目的

本市の姉妹都市であるアメリカ合衆国カンザス州アビリン市への訪問を実施し、学生たちの国際感覚の醸成を図ります。さらに、台湾の都市との友好都市覚書締結により、観光・文化・芸術・産業・教育など幅広い分野における交流を進めます。



2 実施内容

<アビリン市との交流>

市長、市議会議長や学生を含めた訪問団を結成し、アビリン市で姉妹都市提携40周年記念イベントを実施します。

<台湾の新北市淡水区との交流>

今秋に、市長、市議会議長等が台湾の新北市淡水区を訪問した上で、覚書締結を予定し、様々な交流に向けた意見交換を行います。

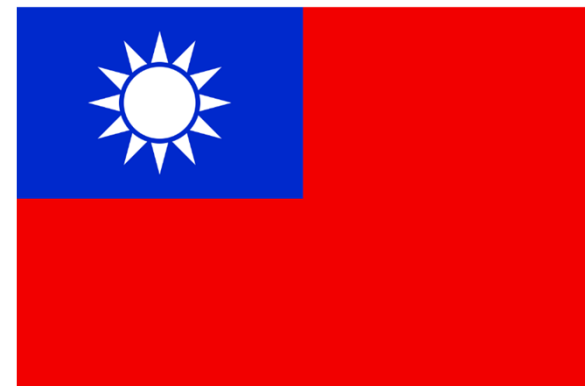

公共施設等総合管理計画に基づく適正化

新規

閉校した小学校の校舎・体育館の解体を進めます

1 目的

公共施設建築物系個別施設計画に基づき、閉校した学校を解体します。

2 実施内容

施設名		面積	構造	建築年
旧小川小学校	校舎	3,475㎡	R造	昭和45年
	体育館	666㎡	S造	昭和48年
旧玉里北小学校	校舎	2,279㎡	R造	昭和54年
	体育館	708㎡	S造	昭和57年
旧玉里東小学校	校舎	1,397㎡	R造	昭和51年
	体育館	651㎡	S造	昭和54年

※上記のほか、2小学校の解体設計を実施



旧小川小学校



旧玉里北小学校



旧玉里東小学校

第3期まち・ひと・しごと創生総合戦略の策定

新規

将来にわたって活力ある小美玉市を維持していく計画を策定します

1 目的

「第2期 まち・ひと・しごと創生総合戦略」の計画期間が、令和6年度末に終了することから、これまでの人口減少・定住促進に関する施策を切れ目なく実施していくために、「第3期 まち・ひと・しごと創生総合戦略」の策定を行います。

2 実施内容

国の総合戦略「デジタル田園都市国家構想総合戦略」を勘案しつつ、本市が抱える課題を踏まえて、有識者会議等の専門的意見を聴取し、本市独自の魅力や特性を生かした地方版総合戦略を策定します。





～ おみたまっ子応援 ～

移住定住促進住宅取得事業

拡充

人口減少の抑制と地域の活性化を目指します

1 目的

若年世帯及び子育て世帯の転入促進と転出を抑制するため、新たに住宅を取得する若年世帯等に対し、住宅取得費用の一部を助成します。



2 対象者

住宅を取得された時点で、若年世帯（世帯主又は配偶者のいずれかが、40歳未満の同一世帯）、または、子育て世帯（18歳以下の子との同一世帯）

3 実施内容

助成金の種別		県外転入	県内転入	市内転居
基本	住宅取得助成金	40万円	10万円	10万円
加算	子育て世帯	5万円/人	5万円/人	-
加算	新規立地企業の雇用者	10万円	10万円	-

地域おこし協力隊の導入

新規

まちづくりに新しい感性や刺激を取り入れ、活かします

1 目的

地域おこし協力隊の導入により、外部からの視点を用いた移住定住情報の発信や地域資源を活用した観光振興の強化を図ります。



2 実施内容

以下の2職種(各1名)を募集・採用を予定しています。

①おみたま暮らし編集長見習い(移住定住等の情報発信)

本市移住定住サイト「おみたま暮らし」の記事作成を中心に、県外向けに本市の魅力的な人や暮らしを紹介する人材

②地域資源を詰め込んだマップを作る観光ディレクター(観光の振興)

近年人気が高まっているサイクリングを軸に、観光協会等と連携しながら、本市の地域資源を生かした観光マップを作成する人材

2 人を育てる学びの場づくり

03-02-01-07 多子世帯保育料軽減事業
予算額 33,070千円（子ども課）



～ おみたまっ子応援 ～

第2子以降の保育料無償化

拡充

第2子以降の保育料を無償化します

1 目的

多子世帯の経済的負担の軽減を図るため、3歳以上及び第3子以降の保育料無償化に加え、0歳から2歳までの第2子保育料を無償化し、子どもを育てやすい環境づくりを推進します。

2 対象者

保育所等を利用している世帯の子どもで、年収や上の子の年齢に関係なく、3歳未満、且つ第2子以降の子どもを持つ世帯の保護者

3 実施内容

保育所等に入所する、3歳未満の第2子以降の保育料を、市から助成金として支給します。（助成要件あり）





～ おみたまっ子応援 ～

こども家庭センターの設置

新規

切れ目のない支援のために

1 目的

母子保健及び児童福祉の連携・協働を深め、虐待への予防的な対応から個々の家庭に応じた切れ目のない支援など、相談支援体制の強化を図ります。

2 対象者

すべての妊産婦及び0歳～18歳未満のお子さんとその家庭

3 実施内容

様々な心配事を抱えたお子さんや子育て世帯からの相談に応じる「こども家庭総合支援拠点(子ども課)」と、妊産婦や乳幼児の保護者の相談に応じる「子育て世代包括支援センター(健康増進課)」の機能を統合した総合支援窓口を設置します。

<児童福祉部門>

児童虐待、DV相談、子育て世帯、ひとり親家庭等からの相談

<母子保健部門>

不妊治療、母子健康手帳交付、出産子育て応援事業、乳幼児健診、育児相談、発達相談等

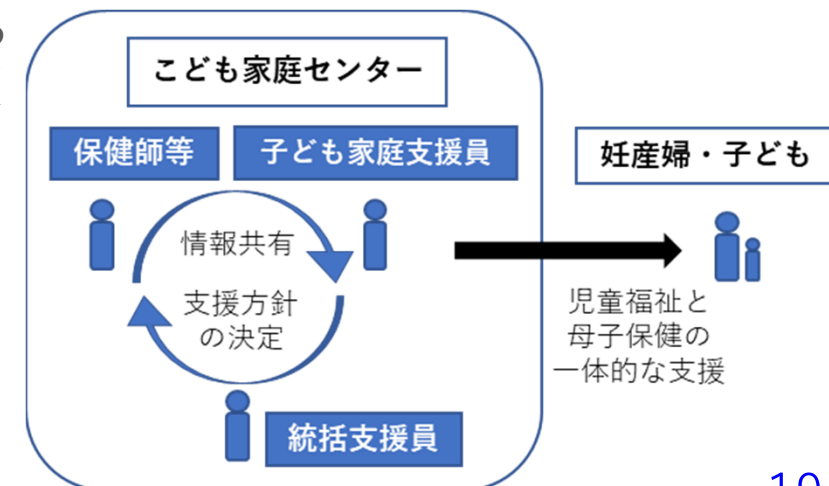



～ おみたまっ子応援 ～

家事支援サービス利用助成事業

新規

妊娠、出産、子育て中などの世帯の家事負担を軽減します

1 目的

妊娠、出産及び子育て中の家庭等が、家事支援サービスを利用した際にかかる費用の一部を助成し、子どもを産み育てやすい環境づくりを進めていきます。

2 対象者

妊婦から就学前児童を養育する保護者及び18歳未満のヤングケアラー

3 実施内容

令和6年4月1日以降に日常生活上の家事支援サービスを利用した方に対し、費用の一部を助成します。

＜助成額＞1回につき実利用額の1/2、補助上限額は2千円
（利用した際の領収書を添えて申請）

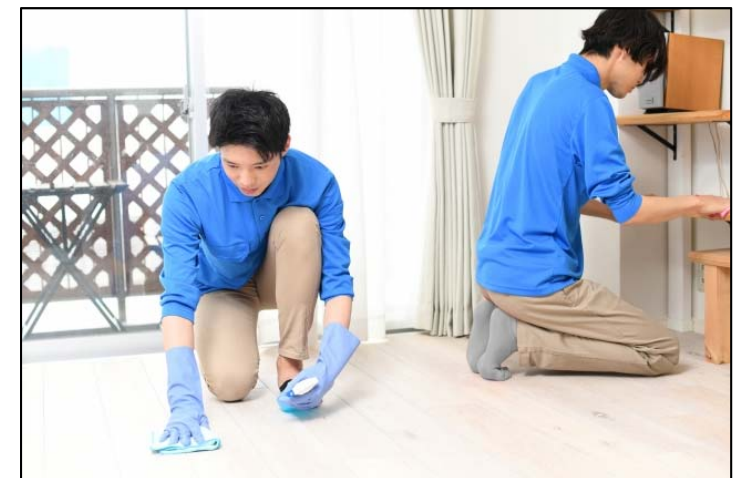



～ おみたまっ子応援 ～

出産祝い金事業

拡充

子育て世帯の負担軽減のため、出産祝い金を拡充します

1 目的

子どもの誕生を祝うとともに、それぞれの家族が望む子ども数が実現できるよう、子育て世帯にとって大きい負担となる経済的負担の軽減を図ります。

2 対象者

対象児童を出産した母またはその配偶者

3 実施内容

令和6年4月1日以降に生まれた児童について、出産祝い金を増額します。



子ども数	令和5年度まで	令和6年4月から
第1子	2万円	5万円
第2子	2万円	10万円
第3子	3万円	15万円
第4子	3万円	20万円
第5子以降	5万円	25万円

こども計画の策定

新規

こどもや若者、子育て当事者への切れ目ない支援の提供を目指します

1 目的

こどもや若者が大人になるまでを切れ目なく支え、自分らしく社会生活を送ることができるよう、こどもに関する最上位計画としての「こども計画」を2カ年で策定します。

2 実施内容

計画策定に向けた調査として、こどもや若者、子育て当事者の視点を尊重するため、ヒアリングや対話等を行い、6つの施策・支援として取りまとめます。

- ①少子化に対処するための施策
- ②子ども・若者育成支援
- ③子どもの貧困対策支援
- ④母子・父子・寡婦自立支援
- ⑥成育医療、サステイナブル遊具の設置等の多様な支援

※ 計画で包含しきれない施策に関する部分も、総合的・一体的なものとして計画策定





～ おみたまっ子応援 ～

中学校給食費の無償化

新規

給食費を無償化し、子育て世帯を支援します

1 目的

教育費等の負担が大きい世帯の経済的負担を軽減するため、中学生の給食費を無償化し、子育て世帯の支援の充実を図ります。

2 対象者

市内に住所を有し、中学校等に通う生徒の保護者

3 実施内容

市内通学者の給食費月額3,700円(年間40,700円)の全額を徴収免除とし、また、市外通学者には、小美玉市の給食費を限度として、支援金を給付します。

< 中学校等給食費 > 市内:48,433千円 市外:4,070千円

< 生徒数 > 市内: 1,190名 市外: 100名

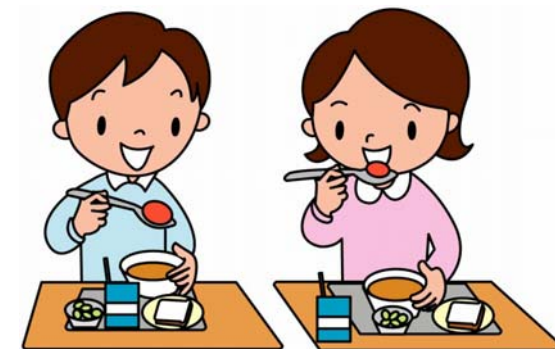

学校施設環境の整備

新規

教育環境の改善を図ります

1 目的

公共施設建築物系個別施設計画に基づき、羽鳥小学校校舎の増築及び納場小学校体育館の長寿命化改修を進めることで、教育環境の改善を図ります。

2 実施内容

- ▶羽鳥小学校校舎増築工事 177,870千円
延床面積:400㎡程度
※増築後に既存校舎を改修予定
- ▶納場小学校体育館改修工事実施設計委託 15,400千円
〈施設概要〉面積:684㎡ 構造:S造 建築年:昭和49年



羽鳥小学校校舎



納場小学校体育館

地域学校協働活動の推進

新規

学校を核とした地域づくりを目指します

1 目的

学校と地域が一体となって連携・協働しながら、地域全体で子どもたちの学びや成長を支えるとともに、住民同士がつながる地域づくりを目指します。

2 実施内容

地域住民等をよく知り、学校とも円滑にコミュニケーションがとれる『地域学校協働活動推進員』を配置します。

地域と学校のコーディネーターとしての役割を担うことにより、地域と学校が相互にパートナーとして連携・協働しながら、さまざまな活動に取り組みます。
(学習支援、環境整備、安全・安心の確保、文化伝統の継承等)



コミュニティ・スクールと地域学校協働活動を一体的に推進

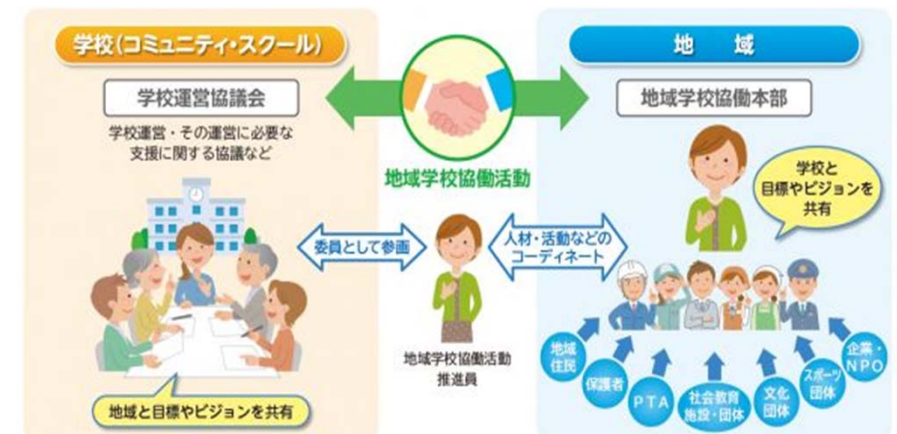

生涯学習センター「コスモス」30周年記念事業

新規

生涯学習センターが30周年を迎えます

1 目的

平成6年7月26日に開館したコスモスが、令和6年度に30周年を迎えるため、コスモスの歴史の振り返りやコスモスに関わっている方々への感謝と労いの場とします。

2 実施内容

生涯学習の拠点であるコスモスを、記念事業を通じて、さらに活性化させるため、現在、実行委員会を組織し、具体的な内容の検討を行っています。

<記念式典> 令和6年7月28日(日) 文化ホール

<記念イベント> 令和6年10月6日(日) コスモス全館



本間玄琢生家屋根葺替え工事

新規

文化財を保全し、郷土の歴史・文化を次世代に継承します

1 目的

本間玄琢(1755～1824)生家は、当時の小川町が村山氏(下馬場)から寄付を受け、やすらぎの里小川に移築復元して保存しています。

本間玄琢没後200年を迎えるにあたり、功績を顕彰し長く後世に伝えるため、茅葺屋根部分の葺替(修繕)工事を行います。

2 実施内容

近年の台風及び豪雨により劣化が激しい箇所(北西側、南側、北東側)を3カ年に分け、本年度は北西側の破損箇所の葺替(修繕)工事を実施します。



小川運動公園たちばな広場の整備

継続

多世代が集う、スポーツを中心とした交流広場を整備します

1 目的

旧橘小学校の跡地を有効活用し、小川運動公園の補完的な施設として、地域の子供たちから高齢者までの多世代が集うスポーツを中心とした交流広場の整備工事に着手します。



2 実施内容

<令和6年度> 造成工事 A=1.4ha
浸透池の整備

※令和7年度末、完成予定



部活動の地域移行等に向けた実証事業

継続

地域に根差した持続可能な地域クラブ活動を目指します

1 目的

少子化の中でも、将来にわたり子どもたちが地域でスポーツに継続して親しむことができる機会を確保するため、運動部活動の地域連携や地域クラブ活動への移行に向けた環境の一体的な整備を図ります。

2 対象者

市内の中学校2校と義務教育学校2校

3 実施内容

休日の運動部活動の地域移行は、地域の実情を踏まえ、関係者との連絡調整・指導助言等の体制や運営団体・実施主体の整備、指導者の確保、参加費用負担への支援等に関する課題解決のための実証事業を実施します。



おみたま健康いきいきプランの策定

新規

第4次 健康増進・食育推進・自殺対策行動計画の見直しを行います

1 目的

令和元年度に策定した「おみたま健康いきいきプラン～第3次小美玉市健康増進計画・食育推進計画・自殺対策行動計画」も5年間の最終年度となり、プランに盛り込まれた各施策の評価および見直しを行います。

2 対象者

全市民

3 実施内容

- ▶おみたま健康いきいきプラン(2020-2024)の達成度調査
- ▶新たな課題の抽出
- ▶次期計画(2025-2029)の策定





～ おみたまっ子応援 ～

妊産婦のタクシー利用料助成事業

新規

妊産婦健康診査等にかかるタクシー費用を助成します

1 目的

通院等に係る妊産婦の経済的負担、身体的負担を軽減するため、産科医療機関へタクシーで受診した際の料金の一部を補助します。

2 対象者

本市に住所を有し居住するものであって、概ね妊娠36週以上産後1か月までの妊産婦

3 実施内容

<助成内容> 妊産婦健康診査受診等の際に利用したタクシーの料金

<助成額> 乗車1回につき上限5,000円

<助成回数> 1回の妊娠につき上限10回

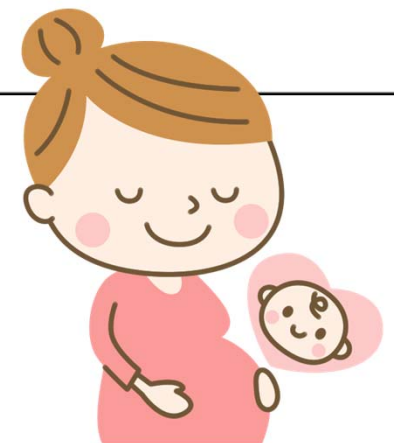
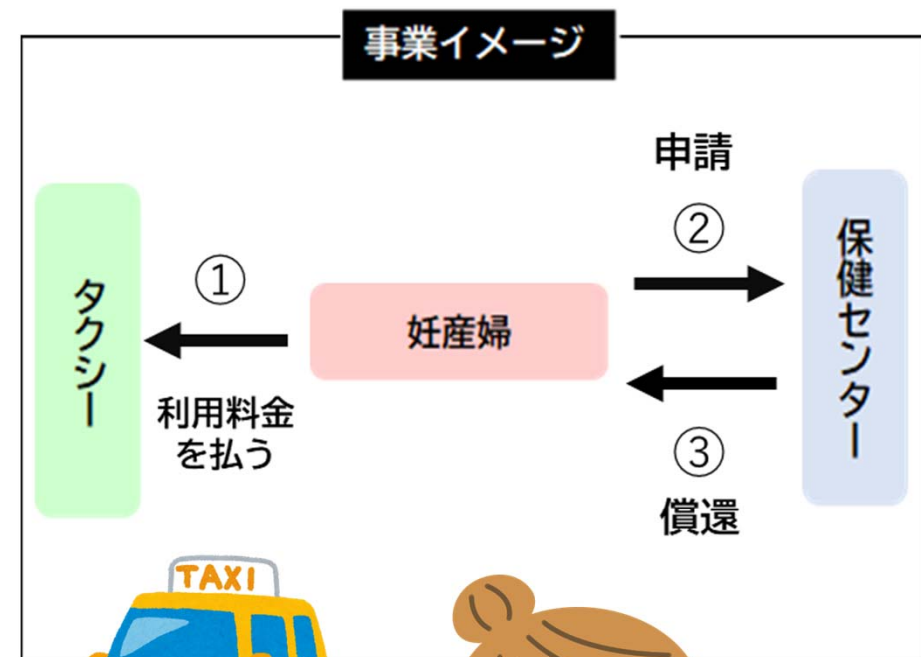



～ おみたまっ子応援 ～

18歳までの医療費の無償化

新規

子育て世帯の医療費負担を軽減します

1 目的

子どもの入院・外来でかかる自己負担分を「償還払い」で助成し、実質的に無償化することにより、子育て世帯の負担軽減を図ります。

2 対象者

18歳（高校生相当）までの子ども

3 実施内容

- ▶健康保険証と医療福祉費受給者証（マル福、マル特）により、医療機関を受診した際に窓口で自己負担分を支払います。
- ▶受診から約4カ月後、診療情報をもとに、市役所から受給者又は保護者に自己負担分を口座振込し、実質的に無償化します。



高齢者の保健事業と介護予防等の一体的な実施事業 拡充

健康寿命の延伸を目指します

1 目的

住み慣れた地域で生涯健やかに暮らしていけるよう、運動・栄養・口腔ならびに社会参加などフレイル予防のための施策を総合的に推進し、健康寿命の延伸を目指します。

2 対象者

後期高齢者

3 実施内容

▶高齢者に対する個別的支援（ハイリスクアプローチ）

保健師・看護師等が健診・医療・介護サービス未利用者を訪問し健康状態を確認するとともに、必要なサービスにつなげます。

▶通いの場等への積極的な関与（ポピュレーションアプローチ）

保健師・管理栄養士・歯科衛生士等が高齢者の通いの場（老人クラブ・サロン等）に出向き、フレイル予防のための健康教育・健康相談を行います。



生活困窮世帯の子どもの学習支援事業

拡充

学校生活の悩みや学習・進路について支援します

1 目的

生活保護世帯や生活困窮世帯にある児童・生徒に対し、学習支援、児童・生徒の悩みや進学に関する助言等を行い、学習習慣・生活習慣の確立や学習意欲の向上を図ります。

2 対象者

生活保護・準要保護世帯の児童・生徒

3 実施内容

- ▶学習内容・学習の進め方・自主学習等の支援
- ▶学校生活の悩みや進路・生活習慣等の支援
- ▶保護者からの相談等の支援

<実施日> 5月から翌年3月までの毎週土曜日 全50回
(夏季休業中は火曜日も実施)

<実施地区> 小川・玉里地区 美野里地区 2箇所



第4次地域福祉計画の策定

新規

ぬくもりあふれるまちづくりを目指します

1 目的

地域福祉推進の主体である住民等の参加を得ながら、地域の様々な福祉の課題を明らかにし、その解決に向けた施策や体制等を計画的に整備するための次期計画を作成し、地域福祉の推進に取り組みます。

2 実施内容

社会情勢や地域社会の変化により、今まで以上に課題が複雑かつ多様化していることから、計画の策定にあたっては、現状課題の把握や計画内容の協議について、以下を実施します。

- ▶小美玉市地域福祉計画策定委員会の設置
- ▶アンケート調査の実施
- ▶パブリックコメントの実施

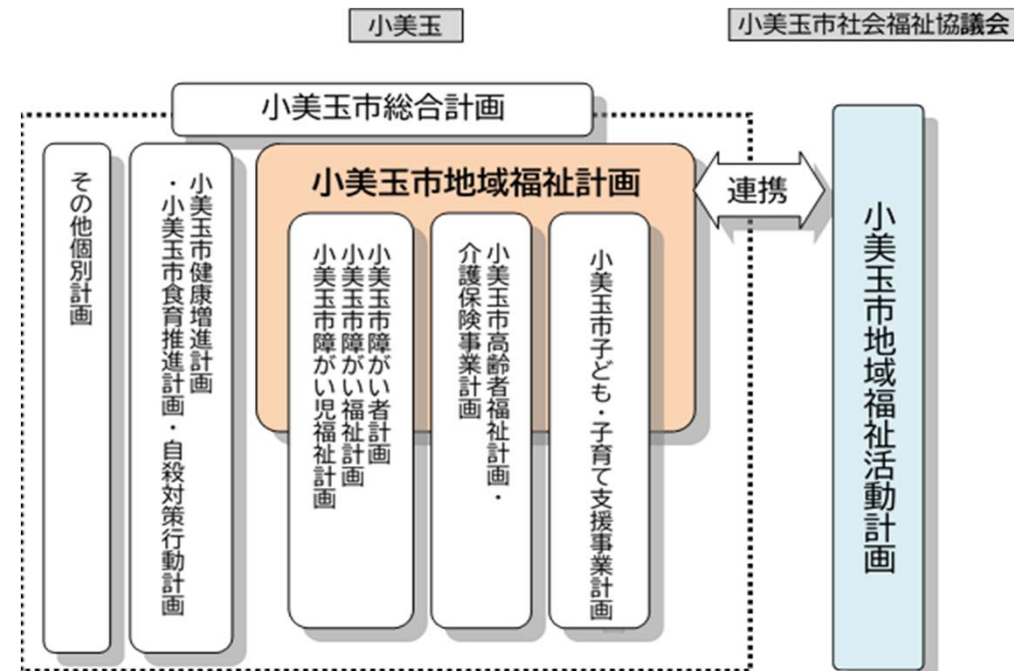

特定疾病療養者見舞金支給事業

小児慢性特定疾病見舞金の支給

拡充

小児慢性特定疾病療養者の経済的負担軽減を図ります

1 目的

小児慢性特定疾病の療養者又はその保護者に見舞金を支給することで、療養者とその家族の闘病及び労苦に報いるとともに、経済的負担の軽減と福祉の増進を図ります。

2 対象者

茨城県発行の小児慢性特定疾病医療受給証の交付を受けている方

3 実施内容

見舞金として、年額20,000円を支給します。

※これまでの年額10,000円から年額20,000円に増額



外出支援サービス事業

拡充

利用券(タクシー券)の交付枚数の拡充及び申請方法を変更します

1 目的

自家用車を運転することができない高齢者を対象に、外出する際の送迎費用の一部を助成することで、日常生活の利便性向上を図り、高齢者福祉の増進に資することを目的とします。

2 対象者

自動車運転免許を所有していない(取得したことがない・自主返納)方で、次のいずれかに該当する方

- (1)70歳以上の方
- (2)60歳以上で下肢または視力に障がいがあり、身体障がい者手帳の交付を受けている方

3 実施内容

- ▶1枚500円の利用券(タクシー券)の交付枚数を年間42枚から56枚に増
- ▶1回の乗車につき利用できる枚数を3枚から4枚に変更
- ▶年度ごとの申請から初回のみ申請に変更(継続利用の方は自動更新)

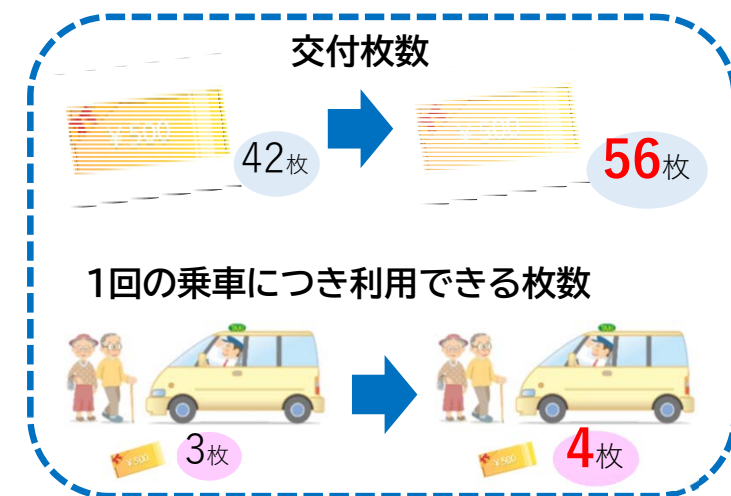

新交流拠点の整備に向けた調査

新規

用途地域の見直しや小河城跡地整備のための測量・設計及び茨城空港周辺における民間宿泊施設等の市場調査を行います

1 目的

新まちづくり構想の具現化に向けた用途地域の見直しや小河城の歴史と文化の特性を活かした地域交流の場と、防災施設の充実によるまちづくりの推進及び茨城空港周辺における宿泊施設等の誘致を目的とします。

2 実施内容

- ▶既存の用途地域の見直しをするための基礎調査
- ▶小河城跡地整備のための測量・調査設計業務
- ▶茨城空港周辺における民間宿泊施設等の市場調査



地域公共交通計画の策定

新規

安全快適に移動ができる地域公共交通ネットワークを構築するため、小美玉市地域公共交通計画を策定します

1 目的

地域の多様な輸送資源を活用して、持続可能な旅客運送サービスの提供を確保し、住民生活の活性化を図るため、地域公共交通のマスタープランとなる計画を定め、利便性の高い公共交通サービスの実現を目指します。

2 実施内容

- ▶地域公共交通の現状・問題点、課題の整理
- ▶協議会での議論
- ▶地域公共交通計画の基本方針・目標の検討
- ▶目標の実現のための施策の検討



公営住宅等長寿命化計画の策定

新規

安心して暮らせる住環境の構築に向けて、小美玉市公営住宅等長寿命化計画を策定します

1 目的

小美玉市の市営住宅管理に係る現状、課題、市の財政状況を踏まえた効率的かつ的確な活用方針の見直しを行います。また、良質な市営住宅ストックの長期活用を図るため、新たに維持管理計画を定め、事業費の平準化とライフサイクルコストの縮減を目指します。

2 実施内容

- ▶市営住宅の状況把握・整理
- ▶長寿命化に関する基本方針の設定
- ▶長寿命化計画の対象と事業手法の選定
- ▶計画修繕・改善・集約・用途廃止等、実施方針の設定
- ▶ライフサイクルコストとその縮減効果の算出



農産物等ブランド化・販売促進事業

拡充

小美玉市産農産物等のブランド化を推進します

1 目的

本市産農産物等の付加価値を高め販路拡大を図り安定的な農業経営基盤の強化に資するとともに、地域の活性化を図ります。

2 対象者

小美玉市内において農産物等を生産する者・団体

3 実施内容

ブランド化を希望する生産者等を公募し、応募のあった小美玉市産農産物等を審査の上ブランド認定します。認定された農産物等は、広く周知するとともに、販路拡大を目指します。

- ▶認定ロゴマーク、PR動画、パンフレット等の作成
- ▶物産展や商談会等への参加



茨城空港周辺地域への企業誘致

新規

茨城空港周辺地区の産業立地促進による地域振興を図ります

1 目的

茨城空港の隣接地にある県有地を市で払下げ後、造成を行い、航空産業を誘致することにより、新規雇用の創出・税収確保、更には、航空産業の新たな事業展開や茨城空港周辺の賑わいづくりに繋げ、地域振興を図ります。

2 対象者

航空産業

3 実施内容

造成工事(約28,000m²)



賑わいのある新たなイベントの開催

新規

商業・工業・農業・地元企業の知名度や認知度の向上を目指します

1 目的

空のえき「そ・ら・ら」を中心とした茨城空港周辺一帯で、本市の商業・工業・農業・地元企業などをPRする新たなイベントを開催し、市内の商業・工業・農業・地元企業の知名度や認知度の向上と産業振興を図ります。

2 実施内容

実施日時：令和6年9月～10月の土日いずれか1日

実施場所：空のえき「そ・ら・ら」を中心とした茨城空港周辺

実施内容：市内の商業・工業・農業・地元企業などをPRするイベントを開催



地球温暖化対策実行計画（区域施策編）の策定

継続

脱炭素社会に向けて地球温暖化対策実行計画を策定します

1 目的

温室効果ガスの排出量削減に向け、市内で実施する取組について、計画で定めます。

また、温室効果ガスの排出量を削減する「緩和策」と地域気候変動適応計画として地球温暖化の影響を回避・軽減する「適応策」についても定め、地球温暖化対策を推進します。



2 実施内容

令和6年度から2ヶ年かけて、市内の自然的社会的条件に応じた温室効果ガス排出量及びエネルギー使用量等、必要な情報収集、整理、分析し、削減目標を設定します。

目標設定は2030年（令和12年）とし、令和8年から令和12年までの5カ年の計画を策定します。

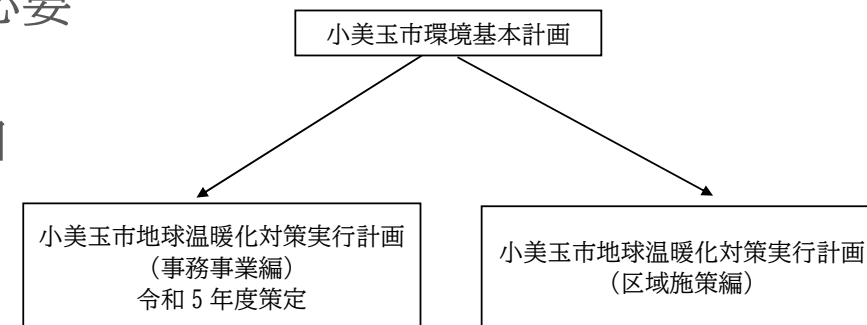

電気自動車、電気充電スタンドの導入

新規

脱炭素社会に向けて、EV化を目指します

1 目的

EV車の普及のため、公共施設にEVスタンドを設置します。
また、計画的に公用車をEV車に更新します。

2 実施内容

急速型EVスタンドの設置を本庁舎や小川・玉里総合支所へ
各1箇所の設置をします。

また、公用車4台をEV車に更新します。

- ▶EVスタンド設置工事(3箇所) 11,700千円
- ▶自動車購入費(EV車 4台) 13,590千円



下水道事業会計経営戦略の策定

新規

中長期的な経営戦略の策定

1 目的

下水道事業の中長期的な経営方針を定め、将来にわたって安定した下水道サービスの提供を図ります。

2 実施内容

経営の現状分析を行い、経営基盤を強化し、下水道事業会計の財政マネジメントを向上するため、投資・財源計画、収支計画等の経営戦略を策定します。

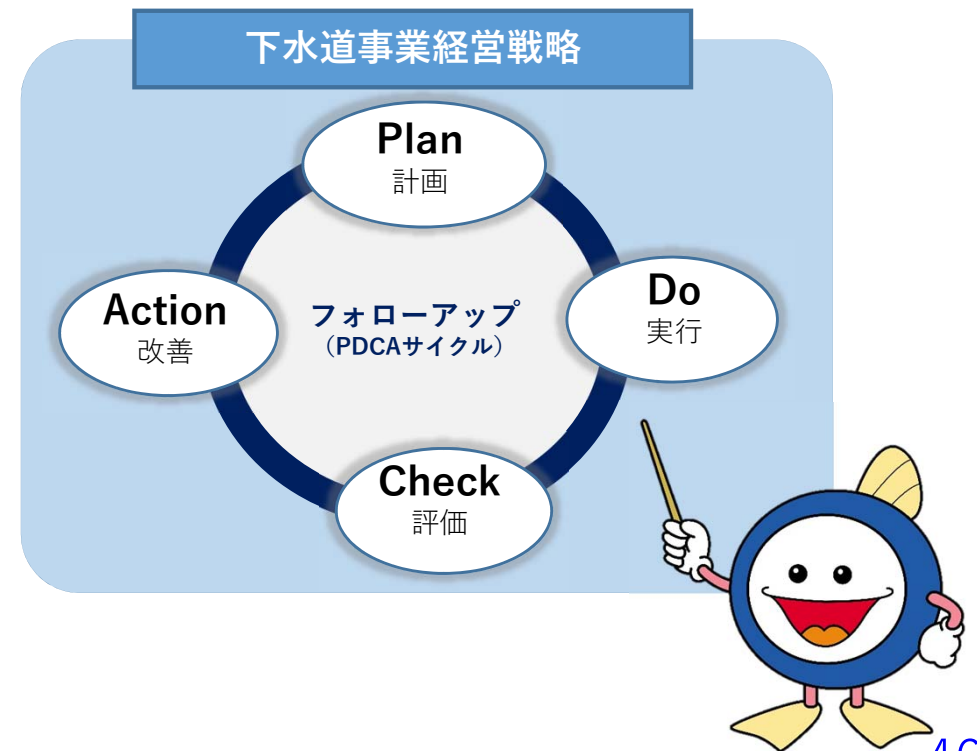

おみたま防災リーダー育成事業

新規

災害発生時における地域の防災リーダーを育成します

1 目的

防災について学ぶ場を提供することにより、防災意識と知識や技術を身につけてもらい、災害発生時に地域のために率先して行動できる人材を育成します。

また、学んだことを家庭や地域に波及させるとともに、災害時に重要な役割を果たす自主防災組織の結成及び防災士資格取得につなげます。

2 対象者

市内在住、在勤、在学の方

3 実施内容

防災基礎学習、防災講話、体験学習などの「おみたま防災アカデミー」講座の開催



高規格救急自動車更新事業

新規

高規格救急自動車を更新し、さらに高度な救急活動へ

1 目的

救急需要の増加に伴い、安全かつ安心で高度な救急処置体制を確立し、多種多様化する災害に対応するため、高規格救急自動車の更新を進めます。

2 実施内容

高規格救急自動車1台並びに自動体外式除細動器等の高度救命処置用資器材の更新



機能別消防団員の導入

新規

後方支援活動を基本とする、新たな消防団を設置します

1 目的

首都直下地震など大規模災害時や、住民層のサラリーマン化等で不足している平日昼間の消防団活動を補完するために、機能別消防団員を導入し、消防力の維持・強化を図ります。

2 実施内容

機能別消防団に2種類の部隊を設置します。

- ①市役所隊：市職員（年齢・性別問わず）
勤務時間内に市内全域で発生した災害の後方支援活動（※）
- ②O B 隊：消防職員・消防団員のOB
居住地周辺で発生した災害の後方支援活動を基本とし、大規模災害発生時には、消防団長指揮のもと活動にあたる。



※後方支援活動・・・現場周辺の交通整理・資器材搬送・救護活動補助など

歳入の概要

(単位：千円)

款	令和6年度予算	令和5年度予算	比較	増減率	概要
1 市 税	6,571,702	6,637,939	△ 66,237	△1.0%	○市民税 2,720,706 ○固定資産税 3,255,896 ○軽自動車税 195,100 ○市たばこ税 400,000
2 地 方 譲 与 税	269,000	284,000	△ 15,000	△5.3%	○地方揮発油譲与税 60,000 ○自動車重量譲与税 195,000 ○森林環境譲与税 10,000 ○航空機燃料譲与税 4,000
3 利 子 割 交 付 金	2,000	3,000	△ 1,000	△33.3%	○利子割交付金 2,000
4 配 当 割 交 付 金	30,000	36,000	△ 6,000	△16.7%	○配当割交付金 30,000
5 株 式 等 譲 渡 所 得 割 交 付 金	30,000	25,000	5,000	20.0%	○株式等譲渡所得割交付金 30,000
6 法 人 事 業 税 交 付 金	140,000	111,000	29,000	26.1%	○法人事業税交付金 140,000
7 地 方 消 費 税 交 付 金	1,194,500	1,100,000	94,500	8.6%	○地方消費税交付金 1,194,500
8 ゴ ル フ 場 利 用 税 交 付 金	50,000	50,000	0	0.0%	○ゴルフ場利用税交付金 50,000
9 環 境 性 能 割 交 付 金	21,000	20,000	1,000	5.0%	○環境性能割交付金 21,000
10 国 有 提 供 施 設 等 所 在 市 町 村 助 成 交 付 金	210,000	210,000	0	0.0%	○国有提供施設等所在市町村助成交付金 210,000
11 地 方 特 例 交 付 金	39,280	39,247	33	0.1%	○地方特例交付金 39,280
12 地 方 交 付 税	4,900,000	4,700,000	200,000	4.3%	○普通交付税 4,700,000 ○特別交付税 200,000
13 交 通 安 全 対 策 特 別 交 付 金	4,800	5,000	△ 200	△4.0%	○交通安全対策特別交付金 4,800
14 分 担 金 及 び 負 担 金	150,998	150,207	791	0.5%	○負担金 150,998
15 使 用 料 及 び 手 数 料	157,956	167,481	△ 9,525	△5.7%	○使用料 78,294 ○手数料 79,662
16 国 庫 支 出 金	3,806,048	3,491,188	314,860	9.0%	○国庫負担金 2,089,127 ○国庫補助金 1,704,221 ○委託金 12,700

歳入の概要

(単位：千円)

款	令和6年度予算	令和5年度予算	比較	増減率	概要
17 県 支 出 金	1,880,863	1,800,708	80,155	4.5%	○県負担金 1,104,368 ○県補助金 682,502 ○委託金 90,493 ○県貸付金 3,500
18 財 産 収 入	19,415	10,825	8,590	79.4%	○財産運用収入 19,412 ○財産売払収入 3
19 寄 附 金	500,003	300,003	200,000	66.7%	○寄附金 500,003
20 繰 入 金	3,055,506	1,765,180	1,290,326	73.1%	○特別会計繰入金 1 ○基金繰入金 3,055,505
21 繰 越 金	300,000	300,000	0	0.0%	○繰越金 300,000
22 諸 収 入	364,629	376,222	△ 11,593	△3.1%	○延滞金・加算金及び過料 7,501 ○市預金利子 1 ○貸付金元利収入 15,688 ○受託事業収入 64,362 ○雑入 277,077
23 市 債	412,300	417,000	△ 4,700	△1.1%	○市債 412,300
歳 入 合 計	24,110,000	22,000,000	2,110,000	9.6%	

歳出の概要

(単位：千円)

款	令和6年度予算	令和5年度予算	比較	増減率	概要
1 議会費	197,627	200,582	△ 2,955	△1.5%	○議会運営費 17,342
2 総務費	2,693,224	2,554,841	138,383	5.4%	○庶務事務費 20,710 ○人事・給与管理事務費 236,292 ○行政区運営経費 21,211 ○広報活動経費 13,419 ○会計管理事務費 13,549 ○公有財産管理事務費 28,480 ○市庁舎維持管理経費 72,654 ○公用車維持管理経費 104,484 ○ふるさと寄附金事業 277,415 ○移住定住推進事業 24,934 ○情報化推進事業 107,578 ○小川総合支所管理経費 20,775 ○玉里総合支所管理経費 12,906 ○市民協働推進事業 16,368 ○防犯対策経費 32,968 ○防災行政無線事務費 18,032 ○基地対策事務費 58,120 ○税務事務費 39,218 ○賦課事務費 84,248

歳出の概要

(単位：千円)

款	令和6年度予算	令和5年度予算	比較	増減率	概要
2 総務費					○徴収事務費 21,039
					○戸籍住民基本台帳事務費 64,363
					○旅券発行業務経費 13,504
3 民生費	8,228,426	7,744,801	483,625	6.2%	○社会福祉事務費 93,655
					○国民健康保険特別会計繰出金 437,905
					○老人福祉事務費 11,320
					○老人福祉施設入所措置事業 12,917
					○敬老会事業 22,416
					○生活支援事業 28,082
					○介護保険特別会計繰出金 667,583
					○障害者自立支援給付等事業 1,459,088
					○障害者地域生活支援事業 80,944
					○特別障害者手当支給事業 13,441
					○後期高齢者健康診査事業 19,124
					○後期高齢者医療制度経費 694,049
					○医療福祉事務費 13,673
					○医療福祉扶助事業 347,334
					○家庭児童相談事業 28,584
					○子育て応援事業 29,705
					○多子世帯保育料軽減事業 33,070
					○児童手当経費 637,895
					○児童扶養手当経費 190,000
					○保育委託事業 900,134
					○民間保育所等補助事業 182,649

歳出の概要

(単位：千円)

款	令和6年度予算	令和5年度予算	比較	増減率	概要
3 民生費					<ul style="list-style-type: none"> ○施設型給付費 640,615 ○放課後児童対策事業 188,136 ○生活保護事務費 27,853 ○生活保護扶助事業 990,743
4 衛生費	1,645,333	2,041,488	△ 396,155	△19.4%	<ul style="list-style-type: none"> ○保健衛生事務費 20,638 ○小美玉市医療センター経営改革事業 130,113 ○予防接種事業 149,483 ○母子保健事業 49,179 ○成人保健事業 61,779 ○出産・子育て応援事業 30,573 ○健康増進施設管理運営費 129,380 ○環境保全・美化推進事業 10,628 ○空地雑草除去事業 22,034 ○石岡地方斎場組合負担金 61,204 ○戸別浄化槽事業特別会計繰出金 36,214 ○高度処理型浄化槽設置補助事業 28,014 ○地球温暖化対策事業 11,752 ○ごみ処理対策経費 182,058 ○ごみ処理施設一部事務組合負担経費 257,963 ○し尿処理施設一部事務組合負担経費 216,760
5 労働費	764	668	96	14.4%	<ul style="list-style-type: none"> ○労働事務費 764
6 農林水産業費	948,329	1,079,717	△ 131,388	△12.2%	<ul style="list-style-type: none"> ○農業委員会事務費 28,591 ○農政企画総務事務費 12,273 ○農業経営支援事業 27,154

歳出の概要

(単位：千円)

款	令和6年度予算	令和5年度予算	比較	増減率	概要
6 農 林 水 産 業 費					<ul style="list-style-type: none"> ○農業振興事務費 30,870 ○農業振興補助事業 22,222 ○経営所得安定対策事業 54,239 ○農地総務事務費 65,564 ○石岡台地農業水利事業 34,879 ○基幹水利施設管理事業 186,000 ○多面的機能支払交付金事業 58,797 ○玉里地区地籍調査事業 120,065 ○水利施設管理強化事業 61,940 ○農道・排水路整備事業 45,650
7 商 工 費	446,139	261,255	184,884	70.8%	<ul style="list-style-type: none"> ○商工総務事務費 36,630 ○中小企業活性化事業 38,192 ○企業誘致事業 143,090 ○観光振興事務費 42,800 ○空の駅管理運営費 88,529
8 土 木 費	1,966,658	1,936,081	30,577	1.6%	<ul style="list-style-type: none"> ○道路橋梁維持管理費 184,155 ○一般市道・排水整備事業 199,340 ○防衛交付金道路整備事業 158,940 ○防衛補助道路整備事業 52,546 ○河川総務事務費 16,676 ○都市計画総務事務費 34,842 ○公共交通推進事業 70,807 ○公園維持管理費 12,929 ○下水道事業会計繰出金 972,405 ○住宅施設維持管理経費 11,262

歳出の概要

(単位：千円)

款	令和6年度予算	令和5年度予算	比較	増減率	概要
9 消 防 費	1,139,859	968,616	171,243	17.7%	<ul style="list-style-type: none"> ○庁舎維持管理経費 26,899 ○救急救助活動経費 48,648 ○通信指令運営経費 26,390 ○消防団活動経費 52,966 ○消防施設整備事業 73,130
10 教 育 費	3,639,866	2,125,017	1,514,849	71.3%	<ul style="list-style-type: none"> ○庶務一般事務費 38,078 ○学務一般事務費 22,921 ○語学指導経費 48,334 ○小学校運営経費 102,151 ○小学校施設管理費 897,376 ○小学校情報教育関係経費 41,438 ○小学校教育活動振興経費 13,359 ○小学校就学援助費 10,461 ○小学校教科書・指導書等購入費 36,323 ○中学校施設管理費 60,196 ○中学校情報教育関係経費 19,210 ○中学校教育活動振興経費 25,032 ○中学校就学援助費 10,199 ○幼稚園運営経費 17,944 ○社会教育総務事務費 147,919 ○小川公民館施設維持管理費 13,933 ○美野里地区公民館等施設維持管理費 29,876 ○図書館運営費 14,874 ○小川図書館・資料館施設維持管理費 14,911 ○文化財調査・管理経費 14,561

歳出の概要

(単位：千円)

款	令和6年度予算	令和5年度予算	比較	増減率	概要
10 教育費					○やすらぎの里施設維持管理費 18,649 ○生涯学習センター施設維持管理費 34,165 ○芸術文化振興事務費 41,214 ○小川文化センター施設維持管理費 56,112 ○四季文化館施設維持管理費 91,523 ○体育振興活動経費 18,988 ○小川運動公園施設維持管理費 226,164 ○希望ヶ丘公園施設維持管理費 25,450 ○市内体育施設維持管理費 69,631 ○小美玉市共同調理場運営経費 493,499 ○小美玉市共同調理場施設維持管理費 54,195
11 災害復旧費	1	1	0	0.0%	○災害復旧工事 1
12 公債費	2,669,865	2,677,539	△7,674	△0.3%	○地方債償還元金 2,570,844 ○地方債償還利子 99,020
13 諸支出金	513,909	389,394	124,515	32.0%	○財政調整基金費 10,826 ○ふるさと応援基金費 500,000
14 予備費	20,000	20,000	0	0.0%	○予備費 20,000
歳出合計	24,110,000	22,000,000	2,110,000	9.6%	